内蒙古商报
2022年11月29日 星期二
编辑:王丰 美编:罗万玲 网址:www.nmgsb.com.cn

学习宣传贯彻党的二十大精神

旱地变良田 农民喜增收

这两天,鄂尔多斯市准格尔旗沙圪堵镇布尔洞沟村的沟梁上机声隆隆、人声鼎沸,布尔洞沟村党支部书记兼村主任杨大海正带领村民们进行“农田水利大会战”——实施引黄入村项目工程。

“目前,引水管道已经铺设完成了三分之一,预计上冻前能完工,明年就能上水了,今后村民们再也不用为浇地发愁了。”11月13日,杨大海在电话中激动地对记者说。

“党的二十大报告中指出,牢牢守住十八亿亩耕地红线,强化农业科技和装备支撑,健全种粮农民收益保障机制和主产区利益补偿机制,确保中国人的饭碗牢牢端在自己手中。这让我非常激动,我们村‘坡改梯’发展小杂粮产业的这条路可算是走对了。”说起这些天学习党的二十大精神的心得体会,杨大海心里更亮堂了。

准格尔旗地貌素有“七山二沙一分田”之称,多属黄土丘陵沟壑区,水土流失严重。布尔洞沟村就位于这“七山”之中,属典型的干旱梁峁山区。

2018年,布尔洞沟村以“党支部+企业+合作社+农户”的模式,因地制宜确立了小杂粮产销一条龙的产业发展方向。通过积极争取上级政府部门和帮扶单位资金,成立了农机具专业合作社,村里流转村民土地600余亩打造小杂粮种植基地,并与村民订单种植小杂粮400余亩。

“2020年初尝甜头,2021年因为大旱,受了不小的损失。”杨大海惋惜地说。

2022年,随着国家乡村振兴战略的深入实施,沙圪堵镇以布尔洞沟村为中心,在4个村实施坡耕地改梯田项目5000亩,其中,布尔洞沟村有1144亩,配套集雨集水灌溉平台和滴灌节水设备,让当地跑土、跑水、跑肥的“三跑地”变成了保土、保水、保肥的“三保田”。

不仅如此,布尔洞沟村在政府及相关部门的大力支持下,先后与鄂尔多斯市种子管理站、自治区农科院、西北农林科技大学等合作共建小杂粮科技试验基地,在几十个杂粮品种中优中选优,最终确定了几种适合当地气候环境、口感好产量高的品种,同时建成了小杂粮展厅、小杂粮科技中心、小杂粮科技示范基地等,政府及相关部门协助为当地的小杂粮注册了“稷香”“美稷”商标,与龙头企业合作进行小杂粮代加工,实施规模化、机械化、品牌化种植和线上线下销售,初步形成了小杂粮产销一体化产业发展新格局。

“今年,有了‘坡改梯’,加上集雨集水灌溉平台和节水灌溉‘双保险’,村集体预计纯收入能再次突破100万元。”杨大海说,“今后5年,全镇计划以布尔洞沟村为中心,在纳林、贾浪沟、张家圪堵、忽昌梁等村重点打造4万亩小杂粮种植基地,项目建成后,总面积达到5万亩,将实现年产值1亿元。”

据《内蒙古日报》

包头稀土高新区项目建设蹄疾步稳

冬日的包头稀土高新区寒意渐浓,项目建设现场却是一派热火朝天的景象。

在包头稀土高新区科田磁业年产8000吨高端制造高性能稀土永磁材料及器件项目建设现场,焊接声、切割声与机器轰鸣声相互交织,工人们正加紧施工。据了解,这一总投资6亿元、占地面积约130亩的稀土永磁高端智能制造项目,正在进行主体结构建设,年底前将完成全部工程量的80%。全部投产后将实现产值25亿元,利税7500万元,产品广泛应用于风电、新能源汽车、消费类电子产品等领域。

“科田磁业全面贯彻落实党的二十大精神,快马加鞭力争项目早日投产达效,在推动企业高质量发展的同时,也为地方工业经济发展尽一份绵薄之力。”包头科田磁业有限公司总经理倪建浩表示。

在包头韵升科技发展有限公司年产15000吨高性能稀土永磁材料智能制造项目建设现场,建设场面同样热烈。“项目自今年6月开工以来,已完成了主体工程的90%,计划在年底主体工程全部完工,明年12月正式投产。”项目负责人尚亚林告诉记者,该项目总投资11亿元,是行业内首家提出并实施“数字化车间”和“黑灯工厂”的智能制造项目。项目建成后,包头韵升将成为全球单体规模最大的稀土永磁材料生产基地。

抓好重大项目建设,就是抓住了经济高质量发展的“牛鼻子”。今年以来,稀土高新区深入贯彻习近平总书记对内蒙古重要讲话重要指示批示精神,高质量推动重大项目建设,组织实施投资亿元以上重点项目125个,总投资678亿元,截至10月底,已完成投资193亿元,完成全年计划投资的95%。

铆足“回到历史最高水平”的决心和干劲,形成项目建设追比赶超的浓厚氛围。稀土高新区突出“两新”导向,实施新建项目87个、占全部重大项目的70%,新增规上企业31家,预计全年新增规上企业达到45家。强化“有解思维”,围绕项目需求加强要素保障,盘活低效闲置土地2679亩,破解项目用地难题。持续擦亮“高新事、高兴办”营商环境政务服务品牌,变“拿地即开工”为“签约就动工”,双良组件项目从签约开工到投产仅用时140天,实现了当年签约、当年开工、当年建设、当年投产。

前三季度,稀土高新区累计签约工业项目134个,在建稀土项目48个,总投资122亿元,在建项目数量、总投资均为历史最高。新开工亿元以上重大项目11个、总投资91.8亿元;完成工业总产值累计828.4亿元、同比增长63.8%。

在重大项目的有力带动下,今年,稀土高新区工业总产值将首次突破千亿元大关,预计年底达到1100亿元以上、同比增长50%以上,特别是稀土产业产值预计实现450亿元,较去年实现翻番。

稀土高新区党工委委员、管委会副主任张强表示,稀土高新区将深入学习贯彻党的二十大精神,始终坚持“发展高科技、实现产业化”方向,牢牢把握“高”和“新”发展定位,以只争朝夕的精神、事不隔夜的状态重招商、强项目、抓工业、促发展,在全面建设社会主义现代化国家新征程上作出积极贡献。

刘向平 贾婷婷

北疆故事 BEIJIANGGUSHI

草原上的“牛大夫”王强 38年诊断疑难畜禽病例超6万

本报记者 王丰

38年如一日,无论是走进牧场还是到牧民家中,他总是利用自己的本领,用“润物无声”的方式服务着牧区。

在兴安盟科尔沁右翼前旗草原上,一提起王强这个名字,很多牧民们都会竖起大拇指:“王强是我们草原的‘牛大夫’!也是我们牧民信任的贴心人!”

参加工作38年来,王强一直在畜牧业生产第一线从事动物科学养殖与疫病防治技术志愿者服务工作,走遍了全旗的草原牧区,科技帮扶15000多个养殖场户,服务农牧民近10万人次,诊断疑难畜禽病例6万头(只羽次),建立农牧民网络微信群服务平台12个,服务农牧户日志就有18本。他用自己的行动践行着一名共产党员的初心和使命,用真情谱写着草原上各民族守望相助一家亲的大爱!

2001年至2007年,王强被单位派遣到草原边关抗灾保畜。2555个日日夜夜,七个数九寒天、风雪呼啸的春节,王强都是在草原边关宝格达山哨所下牧民点度过的。在这工作条件极端艰苦的七年时间里,王强创新研究出了四项深受边防军民广泛的赞誉和好评的防治技术——“边境草原牛、马单绳软固定快捷采血法”“治疗狼咬伤防蛆去腐生肌散”“温浴鱼石脂治疗草原人畜冻伤”和“宽针治疗巡逻军马走伤蹄叶炎”。2014年,王强参加全国职业兽医技能大比武,荣获内蒙古兴安盟赛区第一名。

2017年底,王强被科尔沁右翼前旗旗委组织部选派为驻村扶贫工作队员。在驻村帮扶第一天,看到驻村队员上网困难,王强主动自掏腰包为驻村工作队员的宿舍安装了路由器,使驻村工作人员都能够免费上网并及时了解最新农牧技术信息,更快更全面掌握新科技新方法,更好地开展养殖产业技术三项行动帮扶工作。

几年来,王强自己编写了《农牧民科学素质教育宣传读本》《牛羊布病与包虫病防治技术》《产业扶贫肉驴养殖防病技术》和专著《跟我学养牛》。他利用农村集市、村委会会议室、农牧户养殖场院等场所,召集农牧民发放学习材料,进行讲解,深入田间草原宣讲普及畜禽防病技术知识。并常态化技术跟踪帮扶大石寨、俄体、德伯斯等10个苏木乡镇、63个嘎查村,使10000多名农牧民提高了养殖水平。

为了培养农牧民养殖技术带头人,王强建立了村级养殖技术互助帮扶组,自筹资金进行科学养殖良种繁育帮扶服务,自费购买防治药品,重点对所在村建档立卡户进行入户指导实际操作,受到了农牧民的广泛赞誉和好评。

王强几十年如一日辛勤的付出赢得了草原上各族人民的信任和爱戴,他相继荣获内蒙古最美科技工作者、全区岗位学雷锋标兵、兴安盟文化科技卫生“三下乡”集中示范活动服务标兵、科尔沁右翼前旗优秀党员、科尔沁右翼前旗优秀驻村工作队员等荣誉称号。在农牧民心中,他就是农业科技的传播者、科技创新创业的领头羊、乡村脱贫致富的带头人。

保障重大项目建设

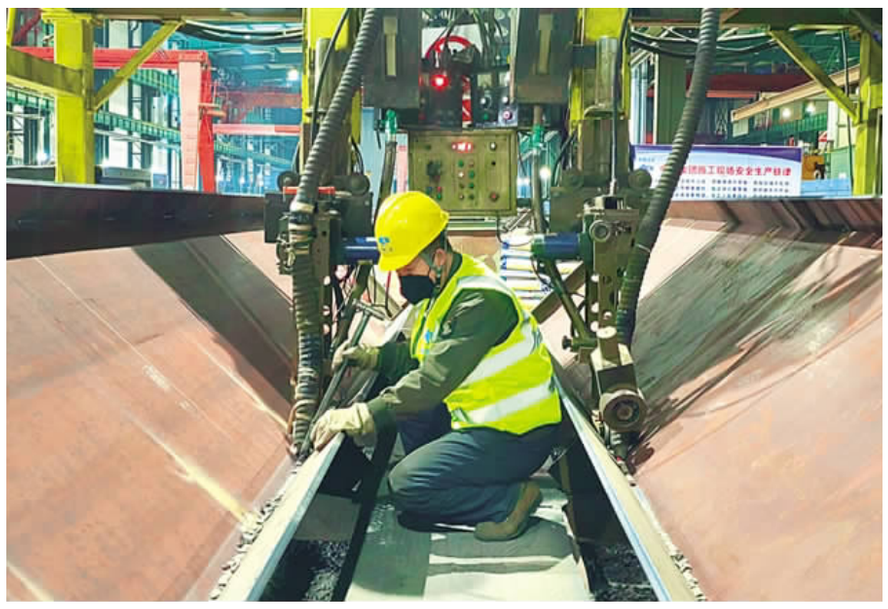

中国二冶钢结构公司承建包头市石拐区明阳新能源高端智能制造项目、包铝9.1万吨铝合金项目等多个重大项目建设。本轮疫情发生以来,公司实行闭环管理,加班加点制作钢构件,保障包头及其他地区的重大项目建设。

图为:11月26日,中国二冶钢结构公司员工正在焊接明阳新能源高端智能制造项目所用钢梁。

孟和朝鲁 段福森 摄

让惜粮节俭成为自觉和习惯

本报记者 王子旺

民以食为天。粮食安全是维系社会稳定的“压舱石”,亦是国家安全的重要基础。

2012年以来,内蒙古进一步扛稳粮食主产区责任,连续10年获得丰收。粮食生产连年丰收,保障了人民的粮食消费安全。

自古以来,勤俭节约就是中华民族的传统美德,是家风家训建设的重要内容。当前,虽然我国粮食安全保障有力、人们生活品质大幅提升,但勤俭节约的传家宝任何时候都不能丢。让节约粮食、反对浪费在全社会蔚然成风。

首先要从家庭做起、从娃娃抓起。父母是孩子最好的老师,不仅要在家庭教育中注意培养孩子勤俭节约思想,更要在日常行为上强化示范引领,秉持俭以养德生活态度,尊重劳动、敬畏自然、惜福感恩,科学制定膳食计划,按需采购食品,充分利用食材,切实做到取之有度、用之有节,使节约粮食成为一种家庭文化、成为全体家庭成员的行为习惯。

近年来,“舌尖上的浪费”得到明显遏制,“光盘行动”日益成为风尚,但“爱面子、讲排场”等消费陋习依然存在,餐桌仍是粮食浪费重灾区。

作为消费者,要积极践行“吃多少点多少”的理性消费观念,自觉从自我做起,摒弃陋习。作为餐饮服务经营者,应主动提示消费者适量点餐,主动提供“小份菜”“小份饭”等服务。特别是各类单位食堂要全面落实反食品浪费管理责任,充分发挥用餐人员相对固定的优势,积极采取预约用餐、按量配餐、小份供餐、按需补餐等方式,深挖粮食节约潜力,打造更多“无形良田”。

提倡节约粮食,不是强制要你怎么样,而是提醒你,不要造成不必要的浪费。我们在永远铭记“丰年不忘饥苦,富岁当思节约”训诫的同时,还应将“浪费可耻、节约为荣”铭记于心,融入日常,切实培养节约习惯,驰而不息、久久为功。

反对餐桌浪费是一项永不过时的系统工程,如何进一步制止餐桌浪费行为?具体而言,要在刚性约束和柔性治理方面多管齐下,立法部门要尽快完善惩治浪费的法律体系;餐饮企业、职工食堂、学校餐厅要立刻行动起来,尽到引导责任;社区、学校、家庭要从“心”出发,把勤俭节约的理念渗透到孩子成长教育的点点滴滴当中。

小平菇撑开创业“致富伞”

走进锡林郭勒盟正蓝旗哈毕日嘎镇庆丰村的平菇种植大棚,团团簇簇的平菇破棒而出,放眼望去一片生机勃勃的景象。

一大早,杨建强就在大棚内忙碌着,观察平菇的长势,整理菌棒的封口,采摘成熟的平菇。

2021年,回乡创业的杨建强发现庆丰村农业产业结构单一,农民收入不高。为破解这一难题,他外出参观学习,在了解到平菇收益可观,而且种植周期短、见效快后,结合当地实际,他建设了17座标准化大棚,进行平菇种植,平均每座大棚投放1万余个菌棒。根据头茬平菇收获测产,年产量高达38万斤,总收入能达到100万元左右。

凭借平菇种植,杨建强不仅自己赚了钱,在制作菌棒和采摘平蘑繁忙时,雇工多达20余人,这样一来周边的村民也能在家门口实现就业,获得一份收入。

“我是5月份来大棚工作的,月工资3600元,在家门口不仅实现了务农、就业,还能学到平菇种植技术,对我来说是一箭三雕的好事儿。”村民王丛军高兴地说。

“我们的平菇个头大、新鲜、绿色无公害,面向全国销售,每天的销售量能达到4000斤左右。下一步,我准备扩大规模,带领更多村民加入到平菇种植产业中,和乡亲们一同发家致富。”面对未来,杨建强充满信心。

近年来,为促进农民增收致富,哈毕日嘎镇敢于尝试、真抓实干,大力扶持、推广、复制像杨建强这样的创业“领头雁”,不断激发乡村振兴内生动力,带领更多群众撑开产业振兴“致富伞”。

哈毕日嘎镇党委书记巴增辉说,今年是巩固拓展脱贫攻坚成果同乡村振兴战略有效衔接的关键一年,而产业兴旺又是实现乡村振兴的“火车头”。为此,镇党委大力支持平菇种植项目,并积极为其开拓市场。

党的十八大以来,锡林郭勒盟始终把促进就业创业作为重大政治责任和民生首要任务,坚持实施就业优先战略和积极就业政策,通过完善就业政策、强化就业培训、开展就业援助、优化就业服务、鼓励扶持创业等一系列重要措施,全力促进更加充分更高质量就业和创新创业,累计实现新增就业17万人,城镇登记失业率一直保持在控制指标下,让稳定就业成为民生改善的坚实基础。

巴依斯古楞

呼和浩特铁路、民航恢复部分区外线路、出租车等恢复运营

(上接1版)

据了解,从11月25日起,入(返)呼人员须提前进行报备登记(“青城报备”小程序),入(返)呼时查验报备审核结果、48小时内1次核酸检测阴性结果、“青城码”绿码,进行落地核酸采样;入(返)呼后严格执行“三天三检”(抵呼“落地检”计为第1次,分别间隔24小时开展第2、3次核酸检测),期间非必要不外出,不聚餐、不聚会、不乘坐公共交通工具、不前往人员密集场所;近7日有高风险区旅居史人员(不含货车司乘人员),入(返)呼后严格实施“7天居家隔离”,不具备居家隔离条件的实行集中隔离,期间赋码管理、不得外出。近7日有高风险区所在旗(县、区)的其他地区旅居史人员(不含货车司乘人员),入(返)呼后严格实施“5天居家健康监测”,期间非必要不外出;货车司乘人员入呼时,全程不下车,点对点闭环运输,在市域内不随意停靠,货物即装(卸)即走。

离呼人员(货车司乘人员除外)须持“三天两检”核酸检测阴性结果(每次间隔24小时以上),测温正常、青城码绿码;前往北京人员须“两天两检”核酸检测阴性结果(每次间隔24小时以上),测温正常、青城码绿码,查验北京健康宝,登记个人信息。

呼和浩特白塔机场、呼和浩特火车站均严格执行上述出行政策。

公交、地铁方面

从11月10日起,呼和浩特市公交公司增加了1路、4路、18路、28路、36路、K4路等6条公交线路运力。同日,地铁1、2号线也恢复运营。

呼和浩特市公交公司又于11月22日、26日恢复6路、26路、K5路、101路、209路五条公交线路。其中,6路、26路、K5路为早7:00发车、晚19:00收车;101路早8:00发首班车,晚17:00发末班车;209路从盛乐经济园区早8:00发首班车、下午15:30发末班车,从旧城北门早9:30发首班车、晚17:00发末班车。

出租车方面

记者从呼和浩特市出租车协会获悉,从11月10日起,部分出租车开始上路营运。到11月26日,陆续增加到167台出租车上路营运。

共享单车方面

另外,哈啰、青桔等共享单车、电动车也已恢复运营,在主要路段投放了足够多的车辆。

据《呼和浩特日报》

乌海打造“一刻钟社区生活圈”实践探索

(上接1版)

打造“一刻钟社区生活圈”具体干什么、怎么干?这项工作推进伊始,这是长青社区党委书记郝贵珍每天思考最多的问题。

为了让“一刻钟社区生活圈”真正体现居民所思所盼,社区立足实际,全面统筹周边业态发展基础、空间规划布局、人口年龄构成、居民需求等情况,建立了“一刻钟社区生活圈”基础数据库。

“通过线上线下同步调查,我们征求民意覆盖7100余人,同时采用走动式调研的方式,深入社区15个网格中主动了解群众诉求。”郝贵珍说,在充分调研的基础上,街道、社区将改造老旧小区、布局爱心超市、完善养老服务等几项群众最关心、最盼望解决的事情列入“一刻钟社区生活圈”工作任务清单,并将长青社区分为南区、中区、北区三个区域,分别打造宜居宜养圈、便捷购物圈、特色文化圈。

如今,在乌海市的5个试点社区,已建成3岁以下婴幼儿托育机构6家,提供托位402个,每千人口拥有托位数达2.16个;试点周边新增蔬菜直销连锁店11个、品牌连锁店34个;6个鸿雁书屋内有图书、期刊等24.8万余册。

不仅如此,放眼乌海全市,83个社区(村)已建成各类养老服务机构85个,率先在自治区实现社区养老服务设施全覆盖;建成远程会诊平台,组建家庭医生签约团队95个,重点人群签约率83.1%……今年夏天,乌海市先后被国家、自治区确定为“一刻钟便民生活圈”建设试点。按照乌海市“一刻钟社区生活圈”路线图,预计2024年乌海市将实现“一刻钟社区生活圈”建设全市覆盖,为自治区“一刻钟社区生活圈”建设提供乌海样板。

郝飚

驼乡嘎查的幸福密码

平整的油路两旁,一幢幢徽派别墅和砖瓦房错落有致,一排排大漠农家乐整齐划一,嘎查文化活动室设备齐全,户外公共健身器材、休闲广场等基础设施完善……走进初冬的阿拉善右旗巴丹吉林镇额肯呼都格嘎查,一幅美丽、和谐的新村美景跃然眼前。

“我们嘎查是一个典型的多民族聚居地,也是阿右旗典型的城边村,目前嘎查内居住着蒙、汉、回等多个民族124户298人。近年来,我们把民族团结进步创建作为重要工作来抓,嘎查民族团结工作长足发展。”嘎查党支部书记吴民瑞带着记者边参观边介绍道。

为铸牢中华民族共同体意识,额肯呼都格嘎查全面打造“石榴别样红”品牌。将民族团结进步创建与基层党建、基层治理、文明村镇创建、村民自治实践相结合,促进各族群众交往交流交融;全面实施民族团结进步教育和创建进嘎查活动,在民族法治宣传周、民族政策宣传月等重要时间节点,宣传党的民族政策及法律法规;并将民族团结与修订“村规民约”,最美家庭、好家风好家训等活动同步进行……嘎查处处呈现出“像石榴籽一样紧紧抱在一起”的民族团结氛围。

“嘎查以实现各民族群众共同富裕为重点,依托得天独厚的城边村优势和生态旅游资源,大力发展大漠人家农家乐和旅游观光村项目,形成了以餐饮、住宿为主的旅游业发展新格局,家家户户都走上了富裕路。”吴民瑞说。

推进嘎查民族团结进步工作,发展嘎查经济是基础。近年来,该嘎查以“民族团结进步+乡村振兴”为抓手,以宜居宜业宜游为目标,改造建成临街徽派风格四合院48户,先后分2期建成新村别墅31幢57户,对嘎查主要街道以及公共场地进行了硬化和绿化,总绿化面积达到220亩,人居环境得到极大改善。

在改善村容村貌整体环境、提高农牧民生活质量的同时,该嘎查依托城边村优势和生态旅游资源,不断加强旅游驿站、采摘园等城郊休闲旅游建设,打造集民俗、度假、康养为一体的大漠人家旅游品牌体系,实现嘎查集体经济和农牧民收入双提升。

目前,嘎查成立了大漠人家民宿有限责任公司,共创办农家乐牧家乐12户、家庭宾馆10户;嘎查的大漠人家农家乐在发展高峰期,户均年经营收入达到10万元左右,部分经营者最高收入达到50万元。在旅游服务业的带动下,嘎查200多名农牧民实现稳定创业就业。

刘宏章