中国电信 CHINA TELECOM
新闻热线 NEWS HOTLINE 3240588
广告热线 ADVERTISING HOTLINE 3285155

内蒙古商报
NEI MENG GU SHANG BAO

主管主办
内蒙古新华报业中心

2022年3月22日 星期二 总5211期 今日8版
国内统一连续出版物号 CN 15-0068 内蒙古商报社出版

《内蒙古商报》
本土高端财经媒体
与内蒙古经济同行
发展中见证 见证中前进

奋进新征程 建功新时代

全力以赴“双胜利”

金宇生物快马扬鞭春天里

本报记者 卉平 张鑫

阳春无限好，奋进正当时。3月18日，迎着一场春雪，记者经过“严查”走进金宇保灵生物药品有限公司生产车间，员工们正在紧张有序地生产工作，为了满足客户订单需求，车间工人们每天加班加点的赶工，以保障旺季市场的货源及时供应。

抗疫情、保生产、促发展，都是民生答卷。面对本轮严峻的疫情防控形势，金宇生物积极响应呼和浩特市委市政府和市“两新”组织号召，全力组织广大党员员工抗疫情、保生产，保障我国动物疫苗春防供应。同时，积极资助社区一线抗击疫情，以实际行动彰显责任担当，为坚决打赢这场疫情防控“阻击战”贡献力量。

制药生产时不我待

作为国内产品品类最齐全的动保公司，金宇保灵生物药品有限公司全力以赴战疫情，在做好疫情防控的同时，不停工、不停产，为全年生产做好前期准备工作。

记者在金宇保灵生物药品有限公司生产车间看到，一个个自动化生产设备正在有条不紊地运行着，工作人员也按照防疫要求佩戴着口罩，保持着安全防控距离。

疫情发生后，金宇保灵生物药品有限公司各级党组织、相关部门积极响应号召，组织400多位员工驻厂工作，120位共产党员、积极分子组建5支抗疫情保生产“党员突击队”，设立8个“党员责任区”，党员主动靠前，坚守岗位，连续作战，充分发挥了基层党组织战斗堡垒和党员先锋模范作用。

目前，金宇保灵生物药品有限公司上市的产品涵盖猪、牛、羊、禽、宠物等五大类110多种疫苗及40多种疫病诊断试剂，是国内产品品类最齐全的动保公司，市场覆盖全国并出口于周边国家。“在疫情防控常态化的过程中，公司提前谋划，积极储备原材料，在政府的政策支持下，备齐所需生产材料，确保了全年产量能如期完成。”金宇保灵生物药品有限公司总经理赵丽霞说。

众志成城“疫”不容“迟”

疫情就是命令，防控就是责任。在确保按时定量交付疫苗的同时，金宇保灵生物药品有限公司积极组织采购防控物资，先后向文明共建联系点呼和浩特市玉泉区昭君路街道小黑河社区、玉泉区石东路办事处三里营东社区、金桥开发区达尔登社区捐赠午餐、牛奶、方便面、火腿肠、八宝粥等防疫物资，给一线医护人员及社区工作人员提供营养支持，共克时艰。

不仅如此，该公司急呼和浩特市疫情防控之所急，通过呼和浩特市红十字会向呼和浩特市捐赠现金700万元，得知呼和浩特市急需移动检测设备，该公司筹资306万元紧急购置移动PCR方舱实验室1套、移动核酸采样工作站2台以及配套检测试剂，并在呼和浩特市投入使用。同时抽调6名专业技术人员组成“金宇方舱”团队，支持疫情防控。

科技创新绿色发展

近年来，金宇保灵生物药品有限公司始终坚持科技创新，公司科技成果转化与应用能力位列行业首位，产品核心竞争力不断提升，持续进行进口产品替代。

2021年被工信部认定为国家智能制造示范工厂。同时金宇国际生物科技产业园区还在防污治污和绿色节能上下功夫，目前产业园水、电、汽单位能耗下降50%，生产废水逐步实现零排标准。2021年，经自治区、工信部各级审核认定，金宇生物科技产业园被认定为国家级绿色工厂示范单位。

目前有病毒灭活疫苗、活疫苗、细菌苗、基因工程苗、蛋白苗、诊断试剂(分子生物学PCR、免疫学ELISA)9条智能制造生产线，产品制造符合世界动物卫生组织（OIE）、世界粮农组织(FAO)、美国FDA和中国GMP标准，是全球规模最大的全过程智能化生产线，口蹄疫疫苗系列产品唯一通过OIE参考实验室质量检测并达到国际标准，产能200亿微克，产量、销量全球第一。

疫情不除，行动不止。金宇保灵生物药品有限公司将继续戮力同心，在做好疫情防控的同时安全有序生产，为呼和浩特恢复经济发展注入动力，为最终赢得疫情防控与经济稳定发展的双胜利贡献企业力量。

牢记初心使命 续写壮丽篇章

兴安盟：全力冲刺经济发展“开门红”

初春时节，冰雪消融，在内蒙古绰勒水利枢纽下游灌区田间工程7个新开标段施工现场，一台台大型设备轰鸣作响，给沉寂的大地平添了几分热闹。作为国家172项重大水利工程之一的内蒙古绰勒水利枢纽下游灌区田间工程项目，7个新开标段近日集中开工。

“年初以来，我们积极协调7个新开标段的施工单位抢抓先机，紧盯项目建设时间表，实行挂图作战，确保每个环节、每项工作高质量落实，高标准推进。”兴安盟扎赉特旗绰勒水利枢纽下游灌区事业发展中心主任付东波说，绰勒水利枢纽下游灌区田间工程往年开工的9个标段于2月12日复工复产，集中开工的7个新开标段分别位于扎赉特旗音德尔镇和好力保镇境内，投资1.97亿元，涉及土地面积11.74万亩，将于6月底前全部完工。

3月3日上午9时58分，引绰济辽工程输水工程隧洞段施工二标2#-6支洞内响起一片欢呼声，随着沉重的刀盘最后一次徐徐转动，由中国水电六局轨道工程公司承建的引绰济辽工程输水工程隧洞段施工二标2#-6支洞“草原平安号”TBM第一掘进段顺利贯通，标志着引绰济辽工程建设取得关键性突破。

引绰济辽工程是国务院确定的“十三五”期间实施的172项节水供水重大水利工程之一，是自治区迄今为止投资规模最大的水利工程，总工期为56个月，预计2023年完工。

“通过大家的不懈努力，我们创造了同机型、洞径，国内单月进尺1298米的全国纪录。”中国水电六局引绰济辽工程输水工程隧洞段施工二标生产副经理王勇表示，此次贯通是引绰济辽工程中首次在转弯中实现高精度对接，也标志着引绰济辽工程技术达到国内领先水平。

一年之计在于春，新的发展春潮已涌动兴安大地。今年以来，兴安盟上下积极践行生态优先、绿色发展理念，紧盯重大项目谋划、积极推动重大项目落地、扎实做好重大项目建设。引绰济辽工程、中广核革命老区风电项目、G5511草乌公路等工程有序推进，敬业集团乌兰浩特钢铁有限责任公司、金风风电等重点企业高效运转。

据了解，2022年兴安盟计划实施政府投资5000万元、企业投资亿元以上重大项目190个，总投资1366.31亿元，年度计划完成投资255.86亿元，其中，续建项目103个，新建项目87个，呈现出全力冲刺经济发展“开门红”的强劲态势。

“我们不断加大项目储备力度，针对中央、自治区政策支持投向，聚焦‘两新一重’‘两米两牛’、新能源、高端装备制造等重点领域，谋划储备一批重点项目，加大适合民间投资项目的储备力度，不断动态充实完善项目储备库。”兴安盟发改委副主任尹广天说，兴安盟扎实开展项目建设“四季行动”，通过“冬储行动”，竭尽全力抓项目、争项目、招项目、推项目，不断充实完善项目储备库，为经济高质量发展储备好项目、大项目。

3月4日上午，兴安盟长三角地区旅游及相关产业联盟授牌暨专题推介招商会在上海市举办。兴安盟立足资源优势，创新方式，成立兴安盟长三角地区旅游及相关产业联盟，通过内力激发、外力加持，进一步加强区域合作招商引资工作，促进长三角地区旅游相关企业走入兴安、投资兴安。

去冬今春，兴安盟启动开展项目建设“四季行动”，创新“线上、线下”招商方式，紧紧围绕优势特色产业和重点领域，实施精准招商。围绕产业链延链补链强链，实行定向招商、定点招商，实施重点产业“链长制”行动。跟进落实盟党政代表团赴上海、江苏、浙江、吉林等地考察对接成果转化，实行“一企业、一协议、一套专班”，主动进行走访回访、上门对接、网络会商，逐一盯落地、抓进度，提高项目履约率。

与此同时，兴安盟不断加大要素保障力度，持续优化营商环境，做好项目“一条龙”闭环跟踪服务，推动企业投资项目“区域评估+标准地+承诺制+政府配套”改革尽快落地见效。

“兴安盟的营商环境真是太好了，我非常满意，政府组织两次集中审批，把相关项目审批部门召集在一起，现场为我们进行集中审批，不到20天就办理完前期手续，大大缩短了项目审批时限，给了我们企业一个大惊喜。原本我们计划在4月下旬开工建设，没想到手续办得这么快，我们决定3月25日提前开工。”突泉欣盛20万千瓦荒漠沙化土地治理+光伏储能发电项目开发经理王慧超激动地说。

为实现“开门红”，兴安盟以时不我待的积极姿态，加快计划实施的新建项目前期工作。对2022年重点开工项目，春节前后进行了两次“集中审批活动”，确保开工项目在3月底前完成所有前期手续办理工作。据悉，今年兴安盟计划实施盟级新建重大项目87项，涉及审批事项404项，截至目前，已办结审批事项196项，调整为无需办理128项，合计完成324项，办结率80%，为实现“开门红”打下了基础。 据《内蒙古日报》

鄂尔多斯：全力保障黄河鄂尔多斯段顺利开河

本报讯（记者 张鑫 通讯员 杨怡娜 赵丹）近日，受气温回升影响，黄河鄂尔多斯段封冻冰层持续出现消融，鄂托克旗段、杭锦旗段相继开通，开河水位平稳。

为精准做好2022年黄河鄂尔多斯段开河气象服务工作，鄂尔多斯市旗两级气象部门加强联动，结合全市防凌工作会议要求，开展全面精准的凌汛气象服务。建立与水利局、防汛抗旱指挥部等部门的实时联合会商机制，加强横向联防。

气象业务人员密切关注气温变化趋势，及时分析气温变化尤其是气温连续回升对黄河凌情的影响；利用高分一号、四号、六号卫星对黄河鄂尔多斯段水位变化、流凌密度、开河进度进行动态监测，每日制作发布黄河凌汛服务专报，及时向政府和防汛部门提供高分卫星黄河凌汛监测图和未来5天具体天气预报及防凌建议，给当地防凌指挥部门提供及时准确的气象信息和决策参考依据，确保开河安全。

我为群众办实事

乌海市优化医疗服务 让群众尽享医疗卫生事业发展红利

乌海市各级医疗卫生机构坚持以人民为中心，把全民健康放在优先发展战略位置，不断完善医疗服务体系，整合优化医疗资源，让群众尽享医疗卫生事业发展红利。

3月15日，记者来到乌海市人民医院一楼的挂号收费大厅，市民侯小燕在自助挂号机前，使用电子健康卡挂了神经内科专家号，按照预约的时间走进诊室就诊，从患者走进医院到顺利就诊，整个过程花费不到15分钟。侯小燕告诉记者：“现在，自助机就可以挂号，手机可以预约，服务态度很好，而且节省时间，大家都很方便，我们都很满意。”

如今，便捷的医疗服务在乌海市人民医院就诊的各个环节都有体现。记者在综合门诊诊室里看到，医生正在给一位胃疼的患者问诊，在详细询问病情后，医生给患者开出了药品的处方单，并通过医院就诊二维码直接在电脑上结算医药费，患者走出诊室后，直接到药房取药就可以回家了。患者祁晨旭说：“以前看病需要拿身份证、就诊卡，开了单子还需要取药来回跑，现在一个就诊码就可以解决挂号交费充钱，还可以看检查结果，挺方便。”

构建人民满意的医疗卫生事业，不仅要提升医疗服务质量，医疗人才队伍建设也是其中的重要一环。乌海市妇幼保健院建立健全的“选拔、培养、考核、奖惩”滚动循环机制，大大激活了人才队伍建设。对各类专业技术人员实施“请进来、送出去”和院内外长期持续培养模式，医务人员专业理论水平和技术服务能力得到大幅提升。截至2022年3月，乌海市妇幼保健院引进技术骨干10余人，高学历人才50人。已获得内蒙古自治区及乌海级科技进步奖项10余项，内蒙古自治区科技创新引导项目1项，乌海市科技局鉴定为科技成果13项。

“我在同济医院进行了三个月的学习培训，期间接触到很多不同的患者，也和许多专家、教授学习到很多工作经验。希望通过我们学习的经验和技能，帮助更多的患者。”乌海市妇幼保健院生殖医学科主治医师赵娜说。

近年来，乌海市不断提高医疗卫生服务水平，加大人才队伍培养力度，与上海同济大学附属医院、北京友谊医院等在学科建设、技术支持和人才培养方面签订合作协议。与此同时，优化服务流程，设立一站式服务，让患者出入院一次办结所有手续。2021年乌海市组建家庭医生签约团队87个，共签约27.8万人，重点人群签约服务率为82%，个性化签约6326人，让群众在家门口就能享受到优质便捷的医疗服务。

王婧 闫一茹

贯彻落实全国两会精神·枝叶总关情（详见2版）

专题 （2版）
武川县金三角产业园区：赤诚守热土“逆行”砥中流

政经 （3版）
呼和浩特市积极推进重点道路桥梁开复工

关注 （4版）
喜报！呼和浩特市3个旗县区获评自治区级“四好农村路”示范县

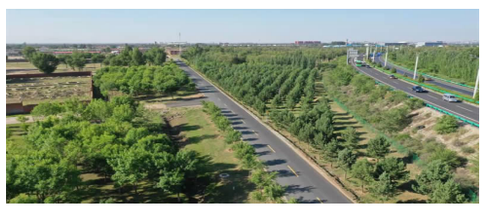

欢迎关注本报官方微博/微信平台
内蒙古商报 | 微博
内蒙古商报 | 微信

社址：呼和浩特市金桥开发区宇泰商务广场B座10楼 邮编：010010 邮箱：nmgsbs@sina.cn 网址：www.nmgsb.com.cn 邮发代号：15-29 定价：2.00元 全年定价：188元 编辑：王丰 版式：罗万玲